(大正十一年七月二十四日第三種郵便物認可)

滿洲報

本報價目　每張金武錢　一箇月金五十錢　外埠郵寄金六十錢
告白　一行十五字起碼十行　資一日每行金五十錢　長期另議
發行人　西片朝三
編輯人　白玉田
印刷人　魏日盛
大連市東公園町七番地
發行所　滿洲報社
電話　編輯部二番　營業部七六七番

時刻表　幹線

金州　瓦房店　熊岳城　[illegible]

奉天　開原　[illegible]

長春　[illegible]

論說

夏季衛生與防疫之關係

人之生命。每至夏季。乃一度入於危險界。惟善於衛生者。得脫離免去之。不講衛生。而得脫於夏令時疫之厄運者實僥倖而已。不可恃也夏令時疫之容易發生。世界皆然。而中國尤甚蓋中國不甚講衛生之國也。居鄉村者之生活。既屬簡單。毋論冬寒夏熱。平居無恙。或時疫流行。對於生命上之危險。皆無預防抵抗之道尚有蚩蚩之民。以爲冥冥之中。自有主宰。禳禱之風。至今不減。符咒是恃者。亦不乏人。邪說乘之。或釀爲人心不寧之現象。亦所常見一遇癘疫。必有莠民。藉端造謠。誣民惑世。從中取利。此人民不了解衛生與致疫原由之常識。所以致之。間有惟癘疫之是懼。而從事於防備者。其法亦多有可採。無如注意者少。其功効亦寡焉。居城市者以人煙之稠密。市肆之櫛比。房屋之窄狹。其空氣之新鮮。遠不若鄉村也。而且人口衆多。脫有時疫傳染更易。食物暴露。蚊蠅埘聚其上。病菌叢生。不可數計。而食之者。若無事然。毋怪每當夏令之間。城市時疫之流行。較之鄉村。殆有更甚。

雖然。疫固無可懼也吾人所最可懼者。即爲無疫時之輕視衛生。苟平日攝生有術。強壯康健疫之來也。亦可以有抵抗之希望。況於最善攝生者。居處飲食。取乎慎重之道。時疫對於此衛生家。攻入之力量必定減少。吾爲是言。固非偏重平日之衛生。謂善衛生者。即無須防疫也。要不過鑒於太不知衛生者。對於時疫之來。有若引狼入室。不至自害其生不止。斯則大爲可憫矣。

現在時疫方已流行各處。人類又有一度之危險矣。虎列拉之發現。今日傳於此。明日傳於彼。大有回面逼人來之勢。在交通之巛。更覺時刻堪虞。然因其地交通之便。而醫術之設備必同時亦便。所望人民力除迷信。遵行醫家所研究頒行之方法。並一面對於衛生上。在此夏令期間。多多注意。以節嗜慾。薄滋味。重清潔。爲前提。有識者。並隨時勸告。復組織講演夏令衛生之團體。庶幾有夏令衛生常識者。可以增多。則較之弭兵息戰。不使人類有慘劇之發生。其功用實無二致。然則夏令衛生。不可忽視明矣。而當時疫流行之候。尤更須視爲切要焉。

段氏與民黨接洽說

已派代表六人赴滬
自認必須出馬時期

上海通訊云。段祺瑞沈靜久矣。因之我新聞界苦於難悉其眞相者亦久矣。自前日起本埠各方盛傳段氏有代表到滬與民黨方面接洽機要之說。茲據昨日(三日)之探聽。始知確有其事。計共派來有雷大同等六人。雷係鄂籍。昨住上海旅館二十四號。昨日一日中雷等已與民黨方面有所接洽。但無何結果。定今日在六人中出發三人南下。以期與孫中山直接洽商。並聞該代表。昨向某君述段祺瑞之近狀。及其欲仰孫氏而欲與孫氏互相提携之情形云。段氏現住天津英界新宅。住宅四圍。防護極密。以守門一項而論。謂門外係用多數之便衣警察。門內第二重係有警察保護。第三重爲友人住守。段則在屋內惟每日與友人下圍棋。而不願見客。意態從容。頗不乏一種安適之情形。但其所以有此種情形。並非於政治上已絕觀念。而不欲有所作爲。乃因時機關係。而不得不如是以認自遣耳。至其最近對於時局上。則特別審察。而已認爲必須出馬之時期。因最近情形。段派剩餘之勢力。大見搖動。孫中山方面。雖素有結合。若此次孫氏不幸而陷於危境。則恐段派剩餘之勢力。亦將不保。不惟將來活動上之根據失去。欲重整旗鼓。亦所難能。故此次無論如何須扶助中山之勢力。以固己旅地盤。而與民黨協洽中國。最近則黎元洪曾派張國淦及各方代表前去訪謁。均被拒絕。對此次孫氏不屈不撓之氣慨尤爲欽服。茲則接洽後希望孫氏委以正式之名義。以便勉力進行。其自巳之地位。除掌軍事外。一切不管。行動上則願聽命於孫氏。至孫氏此次遭陳氏之反叛。猶段之昔年遭靳雲鵬壓迫。此層段氏對孫。尤有同病相憐之慨云。

退思堂之索薪會議

全體職員請先發兩個月欠薪
並請與財政部商定確實辦法
林秘長已派趙科長前往交涉

閣國務院全職員。於初二日上午十時。曾假退思堂開索薪大會議。到者二百餘人。公推王某爲主席。報告今日開會情形。略謂。本院各同人薪俸。已積欠五閱月之久。未發分文。前月雖經發給一次。尙係本院所提之公債自行向各銀行抵押者。所有鹽餘付欵。及其他各項。財部向以之分配各官署。而上月獨不及本院。殊屬非是。應請諸公同討論索薪進行辦法。並議一勞永逸之法。以免按月麻煩云云。衆極贊成於是公同討論。十分鐘之久。決定推各科主任。往謁林秘書長。要求三事。一、鹽餘之款。上月曾經財部允許酌撥若干以發本院欠薪。乃及期而財部竟不籌付。殊爲可恨。現在又屆本月發放鹽餘之期。應請秘書長親往財部交涉。並與商定確實辦法。以免將來復生糾葛。二、本院職員。欠薪已居五個月務請秘書長。於一星期內。先行設法籌發兩個月。以示體恤。三、其餘欠薪。請自八月分起陸續搭還云云。結果林秘書長。巳一一承認。並派秘書廳第一科趙科長。於昨午即行親赴財部交涉。容初三日即行答復云。

胡氏之改造政策

胡維德氏之主張財政討論會。非單獨爲財政經濟問題所發。其主旨爲啓發國民自主自立之基礎。以應華府會議列國所希望我國和平發展之計。即爲實行改造中國國內之諸般政策之入手方法。中國急應研究者。即撤廢治外法權之重大問題也。設延期一年。則此一年中。宜改善司法制度。以維持之。故目下巳組織專門委員會。按胡氏之計畫。係爲刷新經濟行政。改善司法制度爲根本。俟改善政策研究協妥後。方可向列國交涉實行撤廢治外法權云云。(北京專電五日發)

將不撤稽核所

日前張雨亭總司令截留鹽欵。並有撤銷外人所設之稽核所完全收回自辦之議。外人側聞而大譁。早向中央提出交涉。昨據政府界確訊。中央前日來電質問此事。張總司令昨特覆電略謂。作霖前此截留鹽欵。原爲挪中央欠發軍餉。早經電陳。所稱撤銷稽核所一節。並無此議。希即轉知公使團。以免誤會而全邦交云。

吳氏大修府第

江省副司令吳俊陞氏。今以其奉天小河沿之弟宅局勢過小。不足以壯觀瞻。特於日前令知副官招工改修內部房舍起蓋大廳。外門則築數仞高墻。高大門樓。以符帥府之實。現下正在拉磚運瓦。大動土木。約於下月始能竣工云。

詩壇

螺螄山營壘負山而湖昔人所謂如倚琴屏而臨明鏡卽此地也已題兩聯復書一絕　三多

拾級如登沂水樓。翠屏明鏡一齊收。笑傳新令栽楊柳。要放澂山盡出頭。

題登韜光鍊丹臺

此地堪銷暑。淸涼似上淸。江湖兩杯杓。星月萬鐙檠。大藥何時就。修篁夾道迎。吟成誰共和。下界暮潮生。

嚶鳴社友同集電氣公園撮影　徐太初

難得相逢容易別。人生聚散慨匆匆。名園盛會留鴻爪。坐到參差夕照中。

飲冰　彭留漁

沉李浮瓜巧莫矜。淸心那及玉壺冰。祇緣製奪天工巧。一盞潛消暑氣蒸。

南山瞭眺

南山巍峙熱山東。我輩登臨眼界空。縹緲蘿嵐蒼翠暗。晴明遙映彩雲紅。萬家煙火平原遠。一徑巖巒絕頂通。聽說中原消息惡。蒼茫西顧恨無窮。

現代思潮

施泰乃哈氏返老還童法之研究

LT博士

如上所述。雖尙不完備。然所謂返老還童之意義。讀者當能了解矣。至高課的學術的說明。如顯微鏡的研究。則因精涉專門。非於醫學研究有素者。不易了解。故省略之。然反對施氏之學者。則專對學說方面立論。因施氏之實驗。係一種事實。無爭論之餘地。且發表以來。時日尙少。其是其非。亦尙無確實之證據也。反對施氏最烈者。爲佛來伯爾希之著名病理學家亞荷夫氏然其反對亦不的確。前年諸漢娜開自然科學會時。施氏之弟子外泚醫家李希絨斯坦氏。報告其實際手術之結果後。亞氏即表示不承認青春腺說之口吻。然荷比去年出版之病理學教科書卷頭之總論中。亦略及青春腺說。蓋不啻已承認施氏之學說矣。又去正三月杪德國醫學週報中。亞氏之弟子名齊祇者。依其在豫報上之發表。仍持反對「靑春腺說」之論調。亞荷夫自身。則不置一詞。祇有在其教室中常發反對之論調而已。其反對說之大要。約如下述。」

二十九匹土撥鼠中。性的方面。充分發達者十七匹。幼小者十二匹。無一匹老衰者。雜居於此二十九匹中。試行施氏之輸精管結紮術。以觀其結果。此手術約有三種。」

(一)結紮一邊之睪丸。而除去他邊之睪丸。」

(二)放置一邊之睪丸不動。祇結紮他一邊之睪丸。」

(三)同時結紮兩邊之睪丸

因手術之不同。其結果亦互異。若施第一種手術於幼小動物時。則睪丸之重量。與時間成正比例而增大。若施之於性的方面已成熟後之動物。則睪丸之重量。初雖減輕。旋即增重。若用第二種手術。則受手術後之睪丸重量。日漸遞減。他邊健全之睪丸。則日益加重。若同時結紮兩邊之睪丸。——即第三種手術——則睪丸之重量。無論何時均相等。由此觀之。睪丸之重量與精液發生有關。與間質細胞之重量無關明矣。此外彼豐復用顯微鏡內所見。發揮其主張。謂間質細胞。——即與靑春腺相當之部分。——與新陳代謝作用。有極大關係。其作用爲貯於精液發生上必要之養分。——決無內分泌之作用。此作用祇精液有之。故返老還童之現象。由於精液之積聚。此即反對說之大要也。顧此種學說。自古有之。昔之學者。莫不謂內分泌作用。由於精液或精蟲。自法國之布安及安色爾二氏發表其研究後。世之學者。始變其主張。謂內分泌作用。由於間質細胞。故謂二氏爲輸精管結紮術最初之實行家。而內分泌作用。起於間質細胞說之元祖亦可。精系結紮術或切斷術。昔多用以避娠或去勢。或用以絕罪人及精神病者之子孫。因同時除去血管及神經。故可使睪丸全然萎縮。然則專就此事之臨牀的結果。或心理的結果。以下批評者。最不中肯之論也。昔德奧亦有人持此論調。今則漸歸消滅矣。」

然施氏之手術效果則反是。殆爲全數學者所採用。在外科醫生中。採用尤廣。最重要之一人。即爲德國柏林威爾學大醫院外科主任米遮姆教授。彼有多數之手術經驗。且能一一舉其效能。但靑春腺之說。彼亦不嚴確定。此外提出施諾人類之實際經驗。以左袒施氏者。亦大有人在。顧勃齊祀大學。有一教授名日拜爾者。著名之外科醫生也。彼於前年發表其論文於外科中央雜誌三十七號。題爲「施氏返老還童法之研究」其言曰。若濫行施氏之方法。則時可發生危險。例如以施氏之法。施諸非常強壯之青年。且全無老衰症候者。——而以結紮兩邊之睪丸時爲最。——則精神病將隨之而生。紫色情過度亢奮也。如老人患攝護腺肥大症時。拜氏常將此丸除去。因輸精管之路徑。須通過此腺。故因是可使腺孔閉塞。其結果。與徐徐行施氏之返老還童法無異。此法不貪近而少禍害。謂爲返老還童法之改良者亦可也。(完)

起死回生之効力全珠無比懷中之聖藥

此丹係本舖獨得秘方揀選地道上等藥料依法修合誠心虔製以期濟世對症服之無不起死回生神效久著馳名遠近內外咸知近有假冒者深恐魚目混珠倘蒙　紳商賜顧者須認明本舖人魚照牌爲記庶不致悞

照牌　高木　存案

惡疫豫防

效能

專治心思鬱結頭痛昏眩胸膈苦悶胃脘氣痛食積停滯飲(酒)過多舟車眩暈惡心嘔吐痰咳溜飲婦人血虛憂鬱多怒小兒疳積驚癇搐搦以及中暑霍亂吐瀉腹痛誤食毒物感冒風邪山嵐瘴氣水土不服等症俱用此丹每服四五丸含在口內嚼碎將自己口津嚥下均皆應驗如響諸症立除若有大便溏瀉下痢腹痛者宜服此丹四十丸功效異常凡家居旅行常宜珍佩以供利己利人之用誠爲衛生第一之至寶也

清心丹

定價表

四拾粒	金拾錢
九拾五粒	金貳拾錢
貳百仐粒	金五拾錢
六百粒	金壹圓
百參拾五粒(罐附)	金參拾錢

假牌甚多　留意記住　人魚牌清心丹

發售本舖　東京日本橋區元大阪町　高木與兵衛

總經理處　大連市浪速町三丁目　日本賣藥有限公司

各地藥房及洋貨舖均有代售

紅燒鯉魚

●四大件的好菜裡誰都愛吃的這紅燒鯉魚實在頭一的了那不要說了若在家常飯的菜攙合一點兒味之素就出幾層說不出眞好味兒來那不差甚麼鯉羹的好味兒這就是味之素的好處了

調味精粉　味の素(味之素)

要吃這味　若有味之素何必吃個大菜去呢

能成美味儉省費時家庭應用要品

▲味之素有小中大瓶及小中大罐並特大罐之七種而罐貨比瓶最有利

C-26

英郵局提前撤去

據香港來電云。在中國各地之英國郵便局。原定於十二月三十一日全部撤去。今提前一個月於十一月三十撤去云。（上海專電五日發）

九江兵變之原因

長江均有不安之狀態

九江口兵變一節。已載昨報。查其原委。因奉直戰以來。軍費不足。對於兵士久不發餉。故各地屢起兵變之災。雖有吳佩孚之鎮壓。但因六個月未能開支。又加以此次裁兵宣傳。故將士均懷有恐慌之心。即不出此。亦無好果。故激出九江此次之大兵變。兵變雖已鎮靜。而由海路逃亡者。教實不少。伊等何時上陸。再事擄掠。亦未可知。又長江上游重慶。亦起兵變故長江各地。均陷於不安狀態。近來日美兩國砲艦數隻。均淀泊於漢口。以保護僑民云。（東京專電四日發）

新聞紙多數停刊

德國近因新聞用紙缺乏。工資昂貴。故目下新報社之停辦者。已達二百二十六家以上云。（伯林電報四日發）

招商局船員罷工

上海招商局船員一千三百餘名。同盟罷工。現航行輪船僅十三隻。罷工之形勢愈益擴大云。（上海專電五日發）

山東交涉之公平

日本之好意可感

關於山東協定細則交涉委員會由山東省民選出之陳情代表。尚留滯在京。而青島代表丁氏。最近已回濟南。據該氏談云。日本此番交涉。頗可讚美。對於鐵道鑛山等之評價。亦甚公平云。（青島專電六日發）

內閣人員之配置

據某處電云本月六日顏內閣正式辭職。其繼任內閣人員大概如左。

總理唐紹儀　外交顧維鈞　內務田文烈
財政高凌霨　陸軍張紹曾　海軍李鼎新
司法張耀曾　教育王寵惠　農商盧信
交通高恩洪

以上各閣員並未經國會承認發表。並且各閣員之配置。與前電不符。報因吳佩孚反對張國淦之結果。故有此項閣員之配置云。（北京專電七日發）

駐浦軍隊將撤回

日本派遣之浦鹽駐防各軍隊。定於本月下旬開始撤回。十月末完全撤退。至司令部則在最後歸國云。（東京專電六日發）

黎黃陂之任期問題

某議員對自粵來之某將軍談及黎之任期謂尚有二十六個月此種主張足供研究時局者之參考也

想過總統癮者能久待耶

茲據某方面發表議員某君與自粵來之某將軍關於黎總統任期問題之談話。揭載如下。以供研究時局者之參考。

某將軍言黃陂任期。爲憲法上問題。或云法律無復職之理由。或云尚有七八十天。或云當爲一年又二個月。究竟以公平的法律眼光解決之。復職是否可爲。抑尚有若干時日。某議員答曰。君意予極贊成。以此時欲選舉總統。必更起紛擾。此蓋人能知之者。余意希望黃陂能做過兩年。至時憲法既定。國會已改選軍事問題。各方均得有相當的解決方法。至時總應當是國家根本已定的時期。至時改選總統無論何人。均可做也。此係就事實立論。若就法律上言之。黃陂任期。實尚有兩年又兩個月。何以言之。謂黃陂復職不合法者。此就事實以論之。謂其實際上已經過五年也。然此次主張恢復法統者。即純就法理以言之。於事實無關也。全國人既贊成舊國會。則專取法律論。不取事實論。已證明之矣。既以法律論爲解決此問題之大前提。則須知民國第一任總統在法律上經過之合法任期如有幾年幾月。此不可不知也。至謂黃陂尚有七八十天。此即取法律論者謂洪憲八十日復辟七日爲非合法之經過。洪憲期內。雖已改元。然袁因前此合法選出者也。事實上非無合法之本體。復辟期內。黃陂雖蒙塵使署。然尚任段合肥爲總理。則事實亦非無總統者。是主七八十日者。即取法律論者也。余意民國第一任總統自二年十月十日就職後。至三年五月五日。實爲合法的經過自三年五月五日袁氏宣布新變更大總統選舉法。用金匱石室制以定繼任之總統。是即爲稱帝之預備。此時袁氏固事實上的總統。非法律上的總統也。自五年六月初七日袁死黎繼。宣布恢復臨時約法效力。至六年六月張勳復辟之日止。爲合法一年此次黎繼任後合法的經過也。自復辟平定。馮河間出而代理。此本合法者。岑張等謂黎之辭職。未經國會許可爲無效。而代理尚非無效也。此玩語大總統選舉法所知之者也。但馮祇能稱代理不能稱繼任也如繼任則黎之辭職效爲有突。自馮召集參議院選舉新國會以至選舉徐世昌爲大總統。此固非法行爲。但其根本法之臨時約法及大總統選舉。並未變更。故於馮之本身不發生問題。即後來新國會另製憲法草案。無形中推翻天壇草案。本有廢棄大總統選舉法之嫌疑。但徐世昌爲大總統時。尚適用二年憲法會議製出之總統選舉法也。此足證明馮並未破壞大總統選舉法。即其本身不發生問題。而代理亦即無問題也自六年七月至七年十月十日止。合爲十五個月。此合法的經過也。如此計算。袁之合法經過。約爲七個月少五日。黎之合法經過。約爲十二月零數日。馮之合法經過。爲十五個月零二日。總而計之。三人共爲三十四個月。約法任期爲六十個月。比而去之。則尚餘二十六個月也。

商會聯合會之函電

一面函達兩院一面通電全國 各團體希望國會以製憲爲前提暫勿行使其他職權

國會議員以爲然乎

致兩院通函

逕啓者。竊維。國會恢復吾人之惟一希望。在完成憲法。國會諸公。對於吾人主張恢復之惟一酬報。亦在完成憲法。今日國會開幕矣。究竟議員諸公。果能如吾人之要求。暫時拋棄行使其他職權。專心從事於制憲事業與否。吾人不敏惑。最近之空氣。深滋疑惑。有不能不於迭次鄭重聲明之。後更爲垂涕之言以期議員諸公一致覺悟極力主張。無使吾民渴望之憲法再沉淪於政治糾紛之中。則中國前途。庶有豸乎今日之時局。其最要解決者。莫如南北統一問題。內閣問題。尚居其次。顧欲求眞正統一之實現。當先求正當解決之方法。今南方實力派所絕對主張之問題。厥在聯省自治。國會諸公雖已多數表示贊同。然屬空言。難資人信。鄙意以爲今日國開會後。首宜謀憲法審議會之實現。即於會中。明白發表容納此問題之主張。使各方皆能諒解。則癥結既除。統一自易。否則僅斤斤於政權之支配勢力之均分。既乖根本之謀。徒起紛擾之象。恐日求統一。而離題日遠矣。此就大局論。非謂國會暫拋棄行使其他職權。專從事於憲法之準備不可者一也。即以內閣問題論。今同意案。尚未提出。而各方奔走於此者。已大有人。旗幟互張門戶各立。逆知提出之後。必將惹起極大之波瀾。而陷政局於危險。今大總統固鑒明。臨時暫行職務。則內閣固不妨亦聽其暫時維持。靜待至憲法完成之後。若必於此時。急急行使同意權。則難免糾紛立見而現在局面。且將無以支持。進既不能圖大局之統一。退且不能謀暫時之安全。而國民所渴望之憲法。恐終無制成之日。此就現狀論。亦非謂國會諸公。暫拋棄行使其他職權。而專從事於憲法之準備不可者二也。抑更有進者。同意案之醞釀傳來。各黨派之競爭日烈。潔身自好之議員。深慨拉入游渦之中。致釀成他日之惡果。而國會爲衆矢之的。必不免國人之責備。遂援聯絡同志。表示態度。如非專制憲。則相率不肯出席。其留滯粵滬者。更無論矣。是今日果必令國會行使同意權。則國會自身且將因此破裂。以艱難恢復之國會。方希冀其速以良美之憲法。厚既吾民。今果出是而不能國會。則吾民之主張恢復國會。諸公奔之走南北。皆將無以自解。此就國會本身論。尤有非暫拋棄行使其他職權。專從事於憲法之準備。不可者三也。時機迫促。關係匪輕。吾人據理衡情。以爲今日之中國。實不堪再加以無謂之紛擾。敬懇諸公。犧牲政權之野心。力求根本之解決。當國開會之後。專其精神於制憲事業。政局如何。暫聽之當局自決。苟於最短期內。良美之憲法告成。則誠吾民如天之福。敬陳管見。敢乞鑒納。耑上祇頌。議綏。全國商會聯合會副會長張維鏞上海總事務所幹事江經沅京兆事務所幹事安迪生及各省區駐京員全體同叩

致各省團體通電

今日國會開幕矣。敝會本商民之公意。切望其速成完美之憲法。立國家根本。而不願其陷於政治之紛爭再蹈前此之覆轍。特於本日。致書兩院諸公。請其猛省。謹述大略。敬候明教。一、爲速謀統一之實現兩院諸公。當先注意於憲法中。容納聯省自治之主義。尤應於繼續開會後。未能正式會議憲法以前。即日開憲法審議會。並明白宣示對於聯省自治之態度。藉應各方之要求而謀根本之解決。二、主張內閣問題。暫聽當局自決。勿因此惹起無謂之政潮。擱置制憲之進行。三、吾人國會議員中。有除制憲外不出席之表示。誠恐因茲同意權之急急行使。而令國會自身發生破裂。吾人惟一之希望制憲。仍歸影泡。以上云云。蓋因感於近來各方空氣危機四伏。不忍知而不言。謹仍本吾人最初主張。力請國會諸公。暫拋棄行使其他職權。專心從事於制憲事業。務使於最短期間。以良美之憲法。厚既吾民。由此而謀眞正之統一。貽永遠之和平。萬勿牽入地治旋渦。辜負吾民之希望。倘荷贊同。敬請一致主張。共促猛省。國家幸甚。商民幸甚。全國商會聯合會副會長張維鏞上海總事務所幹事江經沅京兆事務所幹事安迪生及各省區駐京評議員同叩東印

內閣問題之波折

唐閣提案之內容
▲國會方面尚須疏通
▲王議長主張單提唐少川
▲各省對新閣員之態度

內閣近日之形勢。經黃陂與王寵惠以各黨派領袖。交換意見後。已決定總理與閣員。一併提出此項咨文案經備妥原咨如下。大總統爲咨行事。現在內閣亟待成立。茲擬特任唐紹儀爲國務總理。顧維鈞爲外交總長。張耀曾爲內務總長。張紹曾爲陸軍總長。李鼎新爲海軍總長。高凌霨爲財政總長。王寵惠爲司法總長。張國淦爲教育總長。盧信爲農商總長。高恩洪爲交通總長。除另行派員出席。說明外相應依照臨時約法第三十四條。備文咨請貴院予以同意可也。此咨衆議院。聞此項咨文。日內即可送院。至國會方面。轉受此咨文後。有無波折。尚未可知。以有一部分議員。主張拋棄同意權。雖保不以不出席爲抵制。此事現仍在政府與國會疏通之中。又聞衆議院議長吳景濂。主張單獨提出。唐紹儀爲總理。俟通過後。再由唐分配閣員。提交國會即唐之總理通不過。亦可再擬別人與政府體面閣員面子。尚無妨礙。黃陂以此說亦近理。擬即與王寵惠再行商酌云。至各省方面洛陽吳使。對於王氏代撰。已有東電表示贊同。雲南唐繼堯反對。强紹曾入閣。浙江盧永祥反對高恩洪連任。此亦可謂內閣之小波折云。又聞閣員分配姑不論。唐氏本人願意與否即各政黨亦復分贓不勻。如討論會首領張國淦。得一無人過問之貧教部。不願俯就極力辭謝。研究系則完全未入於是議會方面。高唱拋棄同意案。以茲抵制。因此王議長今日入府。陳述蒲謂新閣名單。兩院議員。極不滿意。恐全體提出。難以通過。不如先行單獨提出。唐氏俟通過後。再由唐氏分配閣員。提出較爲妥當。元首當即允與王氏商酌前項咨文。明日咨送與否。及咨送後議會收受與否。尚無十分把握也。又訊唐紹儀組閣案。至昨日。（四日）下午四時。已經完全決定。咨達國會。徵求同意。文稿業由府秘書廳。擬就呈請。元首閱定俟繕正蓋印後。即可發出。昨晚（四日）或今晨（五日）定可送達衆議院。（咨文原稿見前）其閣員名單。與昨日本報所載者。完全相同就政府方面說。總算再無變更矣。不過閣員本身及國會方面能否順利通過則不能無問題。唐紹儀立時萬不能來。自無庸說。即陸軍自張紹曾。早已宣言不願入閣。此次因鄂長風潮曹吳二使所保之陸長。本以湯薌銘。與張紹曾同列。曹使恐蕭湯相持。於大局不利。尤望湯氏內調。以資調停。故張氏仰承保方之意旨。愈不願就陸長。雖已預備提出。實未得本人之同意云云。又訊唐內閣雖提出終不能完成。因國會方面消極。抵制則以先行制憲爲藉詞。積極抵制或竟完全否認亦未可定。昨日公府方面。已有多數議員。（除益友政學會外）分班謁見總統。阻止此案之提出。因此種種原因。唐內閣之成立與否。恐不無徘徊餘地。不過元首因內閣中斷。主持 人。署閣命令決定提前發表。聞昨晚（四日）府秘書廳。已擬就三道命令。（一）准顏惠慶及全體閣員辭職命令。（二）特任唐紹儀署國務總理。及全體閣員署理命令。（三）王寵惠暫兼署國務總理。命令均經王寵惠以代理總理名義。署名其上。吳佩孚並已來電。向王寵惠道賀矣。茲將原電錄下云。北京國務院王總理鑒公代總揆國慶得人。提攜內外力謀統一。非公不能荷茲重任。務請勉爲其難。以答國人相望之誠意。特電祝賀無任翹企。吳佩孚東。

北京國會開幕狀況

議員也提議先製憲

兩院議員有多數提議先行製憲並決即日提出此案列名者已一百五十八以上

請看提議此案之原文

初一日國會開會情形。已如所誌。惟此後國會本身之行動如何。應爲留時局者所注意。頃據可靠消息。兩院議員。昨日（一日）於紀念會席之後。即有多數議員提議。（先開憲法審議會。暫緩使其他職權）並決定即日以此案提出大會。各派議員。列名贊同者。已逾一百五十人以上。兩院當會開宗明義第一章當係此案。決無疑義。國會議員諸公。此次果非因爭權奪利而來。則此案當然可以順利通過也。茲覓得該提議案原文如左。爲提議即開憲法審議會。暫緩行使其他職權事。竊以此次國會之恢復。全國人民。所喁喁企望而不可一日緩者。首在制憲。會內同人。所認爲十年以來責任未了。而不容旁貸者。亦有在制憲。方今開會伊始。凡約法上所賦職權。一一皆待行使。然輕重緩急。有不能相提並論者。蓋治其否其職責不在一方。而憲法不成。則國會獨任其咎。故開宗明義。宜有以昭示國人。使知此次開會。以製憲一事。爲唯一無二之先決問題。此外無論何事。凡約可以惹起政爭。妨礙議憲之進行者。皆姑置爲緩圖此非拋棄職權。實在自身政策上不能不有先後緩急之程序也。茲爲實行此政策起見。擬在憲法會議決定人數未足以前。先開憲法審議會將六年二讀會未決各條。先行審議決定。以爲報告大會之準備。且使將來二讀會。不至多費時間。而在憲法未布以前。其他職權。暫緩行使即請提出大會公決。又議員杜成鎔徐象先等請兩院先行制定憲法。在憲法未制定以前。暫緩行使其他職權案。

理由一、制憲爲國會最重要之職權。權衡輕重。應先其急。理由二、制憲進行之際。若兼行使其他職權。則事務殷繁。制憲時間。必因之減少。至乃遷延。不獲制定。理由三、憲法未定。國是紛紜。即行使其他職權。必多不能圓滿解決之事。轉惹起政爭。益陷國家於危險。理由四、國民心理。對於此次國會繼續開會。所希望專在於制憲。理由五、民國成立十一年憲無法。前此責任。或可諉爲外力干涉。而憲法未能早定。實互爲因果。此次開會。若不專力制憲。或因政爭阻礙制憲進行則國會咎無旁貸。至於暫緩行使其他職權。並非放棄職權之謂。先後緩急。國會本可自由審處也。爲此提請公決。

英首相警告印人

英國首相路以土喬治氏。於下院對於印度急進派警告云。英國對於印度並非放棄責任。在印度英國人之官吏。譬如鐵工場家屋之鐵椽子。設將英人撤退。則印度即如撤去鐵椽子之家屋。不到倒壞不止云。（倫敦電報五日發）

兩行評論滿蒙銀行

兩行總裁之一喜一憂
兌換券及於兩行之利害

關於早川滿鐵社長所提倡之中日合辦滿蒙銀行問題。各銀行長有下列之談話。朝鮮銀行總裁美濃部氏談云。早川氏所提倡之滿蒙銀行。內容雖未能盡悉。然既稱代滿洲中央銀行。將兌換券發行權統一。則敝銀行之兌換券發行權。定受影響。設該銀行能償與敝銀行。兌換券發行權之相當代價。及敝銀行在滿洲諸般設備等之代價。則敝銀行即不以强硬之態度反對。然以滿洲今日之狀態觀之。欲使滿洲特產物。足供世界的方法及設備。極爲容易。故在此完備之滿洲。再設立銀行。誠無謂之舉矣。正金銀行總理兒玉氏談云。關於滿蒙銀行之設立。其是非無可評論。該銀行兌換券。亦無不可。但既爲發行兌換券之銀行。想其營業將來必有幾許困難云。

驛長決定辭職

旅順驛驛長久保田余平氏。此次決定辭職。定於本月十一日出大連搭貝加爾丸回山口縣本籍。

嬌妻即渡過船

要求分家其意何在
准其離婚得償素願

有高清濂者。在大連山城町大陸叢藥充當苦工。於上年秋間。娶妻于氏年才十八。容貌亦頗俊秀。當時高本與其兄同居。感情亦厚。不料于氏自到高門。居無幾日。厭與其兄同處。意欲自炊。高清濂始則不所願。久而久之。高遂信于氏所從請。與其兄提議分家。自分家之其後。高清濂即出而尚横街。搬至朱家屯小衙門後身居住。日間赴大陸藥業作工。只留少妻于氏在家。于氏頗有不安於室之風說。日久高始聞知。思有一懲之。苦無實據。高無法思可遷地爲良。復移居於西崗横街之某處。距料好花偏惹人憐愛。居未幾日。復被某私通矣。不久高亦察覺。方知前次逼與其兄分家。是醉翁之意不在酒。然高亦未便聲揚。只作不知。惟平日審視其妻之舉動。大異從前。毫無忌憚高無奈而及其兄。說明內中一切情由。仍行合居。俾便照料家事。其兄亦無可如何。允高所請。而高遂即將自已衣箱行李等物。及妻于氏。同攜至兄處同居。以待徐圖辦法。不料夜半。于氏即將衣服首飾等物。帶在身邊。潛逃東寺兒溝娘家去矣。及至翌晨高知。啓箱一視。所有衣服等物。悉行不翼而飛。人亦杳然不見。高知其無處可逃。必係潛歸娘家。遂即親到東寺溝去尋。果然人物具在。高遂勸暫從歸家。容徐作商量。于氏仍然不肯從歸。靡言非離婚不行。高無奈回家。至大陸藥業內講願派出所。向警官述明理由控告在案。由該派出所轉呈詳明於寺溝千代田町派出所。傳詢于氏。審詢理由。亦未得有何結果。而高遂復向大連警務署。遞呈控告。嗣將于氏傳到警務署內。監禁審詢並傳某某有關連者二名。詳詢內中黑幕。果與何人通姦。並將其姦夫齊某亦並傳到案審究。說者謂與齊某有染甚深。高富日回家曾屢遇着。亦卽此人也。聞經官署判斷。令于氏娘家。拿出小洋二十元。交給高許其離婚。于氏所以能達到離婚目的者。無非齊暗中飛躍。冀得双宿双飛。共遂素願云。

特產出口總數

大連港七月中出口特產總數。大豆二十八萬四千六百二十一袋。豆餅一百八十四萬一千六百八十五片。豆油七萬九千三百二十二擔。此較去年同期很減少。

各界熱心公益

中華青年會爲清譯氏醫書捐助青年會經費。業誌本報。聞近日收到紙件甚多。又經由模亭施寄東劉炎生漲作延醫氏之介紹。開單索書者計共五十餘人。日本士夫聞亦異常賞鑒。旣滿鐵横山正男藥島通信司各課長及課員等。均紛紛函索。並購用綾絹繕寫。藉垂永久。綾紮氏叔法。各體俱備。學力又深。聞前將兼之作。爲泰山金剛經。及趙孟叔各體。以故能得中外人士之歡迎。至所收潤資。悉數捐作該會經費。在索書者一舉助將。誠有功於社會事業者也。

任命各警署長

關東廳警務局於本月七日發表任命各警務署長列左。

營口警務署長　宋光源藏
任奉天警務署長
關東廳警務局　警視　三谷貞吉
任金州警務署長

滿鐵收入概數

滿鐵會社七月中鐵道收入四百三十四萬六千一百七十一圓。一日平均十四萬一百九十九圓五角。一日一哩平均二百零四圓三角七分。

豆餅造出之數

大連四坊聯合會調查七月中各油坊豆餅造出之總數。碼頭方面造出六十九萬一千塊。小崗子方面造出二十二萬六千塊。共計造出九十一萬七千塊。比較前月少一百四十六萬九千塊。

投海者已遇救

大連浪速町小飯館李文希年四十二歲。於前日在露西亞町滿鐵醫院下波止場。投海幸被巡查遇見。當將李由海水撈上。由中村醫生調治幸未殞命。查其原因。係爲外債之故。

人事消息

▲島村駒吉氏（前任旅順警務署長）定於八月十日午前十時五分由旅順乘車回國
▲鶴見三三氏（滿鐵衛生課長）昨早由北方回連

商情（八月七日）

商品行市

麻袋前場

銘柄	受渡日	值段	梱數
扇面延	八月末	二六二、〇〇	二五
同	同	二六三、〇〇	二五
同延	九月末	二六一、五〇	五〇
藍鳳	現物	二三九、〇〇	七五
日出鶴	同	三〇六、〇〇	二

所成數　百八十二梱

綿絲前場

銘柄	受渡日	值段	俵數
九龍	現物	九、〇〇	一〇

所成數　十俵

特產行市

先物（早市）

▲大豆（下押）

限月	寄付	高值	安值	大引
八月限	[illegible]	[illegible]	[illegible]	[illegible]
九月限	[illegible]	[illegible]	[illegible]	[illegible]
十月限	[illegible]	[illegible]	[illegible]	[illegible]
十一月限	[illegible]	[illegible]	[illegible]	[illegible]
十二月限	[illegible]	[illegible]	[illegible]	[illegible]

所成數　二百十二車

▲豆粕（小袋）

限月	寄付	高值	安值	大引
八月限	[illegible]	[illegible]	[illegible]	[illegible]
九月限	[illegible]	[illegible]	[illegible]	[illegible]
十月限	[illegible]	[illegible]	[illegible]	[illegible]
十一月限	[illegible]	[illegible]	[illegible]	[illegible]
十二月限	[illegible]	[illegible]	[illegible]	[illegible]

所成數　二十五萬枚

▲豆油（引展）

限月	寄付	高值	安值	大引
八月限	一四、七〇	一四、七〇	一四、七〇	一四、七〇
九月限	[illegible]	[illegible]	[illegible]	[illegible]
十月限	[illegible]	[illegible]	[illegible]	[illegible]
十一月限	[illegible]	[illegible]	[illegible]	[illegible]
十二月限	[illegible]	[illegible]	[illegible]	[illegible]

出來高　三千五百箱

▲高粱（綿落）

限月	寄付	高值	安值	大引
八月限	[illegible]	[illegible]	[illegible]	[illegible]
九月限	[illegible]	[illegible]	[illegible]	[illegible]
十月限	[illegible]	[illegible]	[illegible]	[illegible]

所成數　百五十六車
晚市休市

錢鈔行市

先物（早市）

	寄付	高值	安值	大引
期近	[illegible]	[illegible]	[illegible]	[illegible]
遠期	[illegible]	[illegible]	[illegible]	[illegible]

所成數（期近　遠期）　百四十六萬圓

先物（晚市）

	寄付	高值	安值	大引
期近	[illegible]	[illegible]	[illegible]	[illegible]
遠期	[illegible]	[illegible]	[illegible]	[illegible]

所成數（遠期）　[illegible]

現

	銀換金	銀換洋	金換洋
寄付	[illegible]	[illegible]	[illegible]
九時	[illegible]	[illegible]	[illegible]
十時	[illegible]	[illegible]	[illegible]
十一時	[illegible]	[illegible]	[illegible]
十一時半	[illegible]	[illegible]	[illegible]

所成數（銀換金　銀換洋）　[illegible]

滙兌行市

▲銀塊及換算行市

倫敦銀塊　三五片八分一
海關兩（銀百兩）銀　[illegible]

●朝鮮銀行外國滙兌行市

向倫敦電信賣（二〇）　二志一片一六分二
同　參着賣（同）　二志一片四分三
同　參着買（同）　二志一片一六分一
同　每三十日買（同）　二志二片〇分〇
同　每六十日買（同）　二志二片一六分一
同　每九十日買（同）　二志二片八分一
同　每四箇月買（同）　二志二片四分一
向紐約電信賣（金元）　四七弗四分三
同　參着賣　[illegible]
同　參着買　[illegible]
同　每三十日買　[illegible]
同　每六十日買　[illegible]
同　每九十日買　[illegible]
同　每四個月買　[illegible]
向上海電信賣（按兩）　[illegible]

●正金銀行滙兌行市（銀建）

向日本參着賣（銀百）　[illegible]
同　電信買（同）　[illegible]
同　十五日付買（同）　[illegible]
向上海參着賣（墨銀百）　[illegible]
同　參着買（同）　[illegible]
向墨銀參着賣（百弗）　[illegible]
同　參着買（同）　[illegible]
向香港參着賣（香弗）銀　[illegible]
同　十日付買（同）　[illegible]
向天津參着賣（銀百）　[illegible]
同　十日付買（同）　[illegible]
向北洋參着賣（白弗）銀　[illegible]
同　十日付買（同）　[illegible]
向倫敦電信賣（百）　二志五片八分一
同　參着賣（同）　二志五片四分一
同　三十日付買（同）　二志六片一六分三
同　信用三月付買（同）　二志六片一六分九

●正金銀行滙兌行市（金建）

向倫敦電信賣（二〇）　二志一片一六分二
同　參着賣（同）　二志一片四分三
同　三十日付買（同）　二志一片八分一
同　信用三月付買（同）　二志一片四分一
同　四箇月買（同）　二志二片八分三

廣告

三井洋行賠款迅速

敬啓者本號樓上樓下一切貨向經冷敬亭介紹在三井洋行承保火險不幸於日前失愼燒失極多當經三井洋行保險部主任及冷君查明眞相按公酌辦已將所失之數如數賠償毫無虧損足徵三井洋行信用昭著冷君辦事認眞欽佩之餘無任銘感謹此登報鳴謝

大連市奥町二丁目三十六番地
福發盛綢緞雜貨莊
電話一六六六番

南滿線火車內賣報啓事

△奉天撫順間

[illegible]

安奉線 …… (日本時刻) 安東 京城 釜山 ……

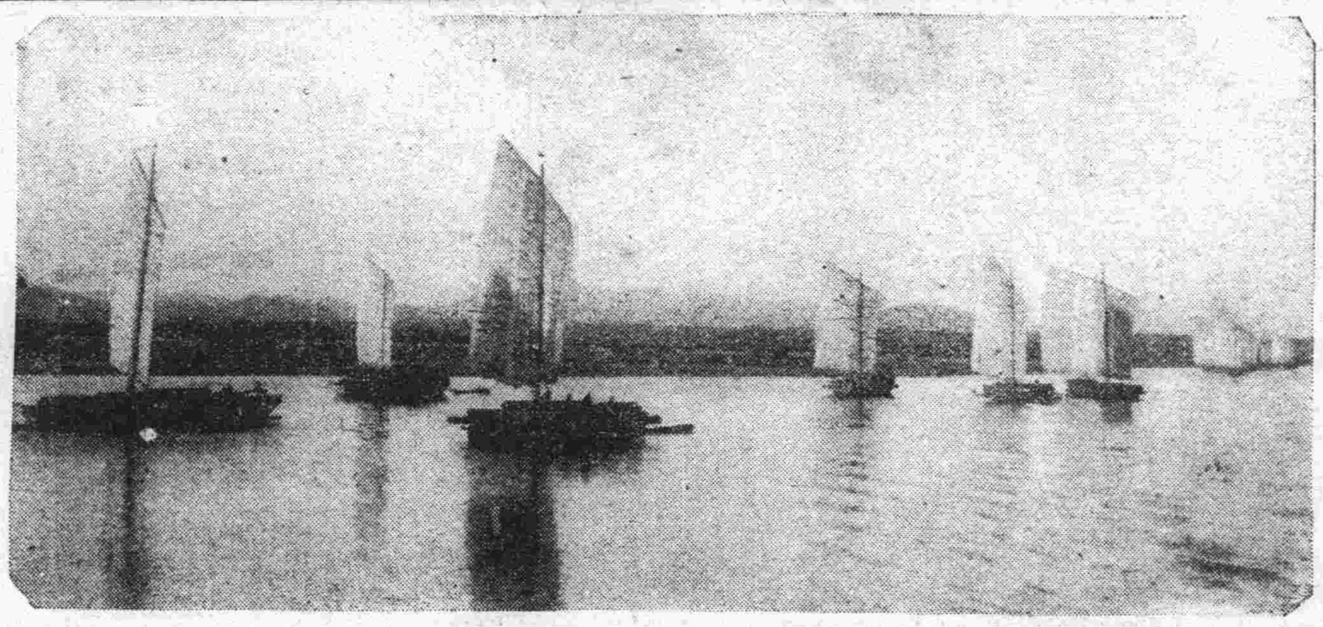

水共天長帆如鷗白之松花江佳景

電懇蕭督兼攝省長
蕭氏袖善舞多錢善賈

漢口函云。關於撤退客軍問題一節。鄂省各團體。自接到秦陸處之覆電後。謂中央業已容納鄂人之請。特有日在抱冰室召集會議。討論省防應存之兵力問題。到會者。省議員十三人。武漢商會十一人。教育會五人。律師公會九人。自治籌備處八人。自治促進會四人。省農會三人。教職員會七。學生聯合會十七。當場議決省防。應存之兵力。以一師五旅爲限。以第廿五師。改爲鄂軍。駐省垣各地。以潘守蓁所部之鄂軍第一旅。駐防鄂東。以寇英傑所部之鄂軍第二旅。駐防鄂南。以宋大霈所部之鄂軍第三旅。駐防鄂西。以劉佐龍所部之鄂軍第四旅。駐防鄂北。以張允明所部之鄂軍第五旅。駐防江漢一帶。其餘客軍。一律撤退。上列各節。已由省長議會咨函蕭督。並請蕭督較電中央云。

鄂人所擬之省防
以一師五旅爲限

蕭鄂督兼攝省長一節。業經蕭督電院新告。並府院又得省議員陳文均等來電。請准兼攝。其電文如下。總統國務總理均鑒。參衆兩院鄂籍議員周田轉諸同人公鑒。議長湯薌銘貿然抵漢。當有迎拒兩派公民。糾集數千人。分散漢口車站。並武昌江岸一起。互起爭鬥。致有多處傷人情事。幸武漢軍警彈壓得力地方尙未擾亂。惟新來選吏。於下車之時。居然有分別門戶。一迎一拒。至數千人之多。實屬妨害治安。大失人望。將來復仇報怨。不知所屆兩旬以來。公民環懇蕭督。兼攝省篆。無日不在呼籲之間。蕭督迫於公義。曲徇衆請。暫於即日申刻。兼攝省長職務。一面嚴飭軍警維持秩序。靜候中央解決。議員等爲地方安全計迭次籲陳。詎荷監察。在按度大勢。默察輿情。務乞准令蕭督兼攝。鄉局幸甚。國家幸甚。不勝迫切待命之至。湖北省議會會員陳文均等五十四人叩艷。

訪查私運烟草

關東廳實行煙酒稅以來。有一部分之人。專由各處私往關東州內販運烟草。昨據某探訪明。滿鐵火車頭之火夫由瓦房店方面私運烟草。以圖發財。聽說該署特派人至普蘭店暗訪查云。

擇地建築柵欄

開原驛華商公會會長張景春副會長孔英臣兩氏日前與警務署長中尾大次郎氏計議。在本驛南部建設柵欄。侵擾。預防胡匪。日昨二會長。與田署長將地址擇妥。所選地點列後在

南滿倉庫亞細亞火磨隆發合中興號電燈公司由該六號部外擬設六處。時下正往該處運搬材料。即動工建設云。

澡堂整頓營業

長春頭道溝泉學樓澡堂開設有年。頗蒙各界之贊許。該堂執事孫叙九對於營業。素研究潔淨方法。特於前月將該堂重新修理。業已完善。將來營業之發達。可預料矣。

田地又被水災

鐵嶺三面臨水。南有汎河。西濱遼河。東礙柴河。故於田地之灌溉。頗稱便利。惟每於河水澎漲。時有冲損不稼之處。近因伏雨較多。河水逐漸澎漲。沿岸田地多。被水冲以大台山後諸田地。爲尤甚云。

警署長已辭職

奉天警務署長石橋正光氏。現已辭職。決定就朝鮮兼二浦而長之職。

虎疫蔓延堪虞

營口自虎列拉疫症傳染後。中外各滿道對於防疫異常注意。詎近日居民發生虎疫者。不一而足。刻間染疫而亡者。已有三人。如中華橋田家伙坊住有張萬發(年卅一歲)及塘子胡同某麻袋商僱聘賈成祥(年三十四歲)以及涌惠門街住有靴匠鄧和。(年五十二歲)均先後染疫而亡。經海口檢疫醫院檢驗屍體。確係眞性虎列拉云。

擬添設納涼所

滿鐵電氣作業所與滿鐵衛生課將在春日町春日池附近添設納涼所。並添五彩電燈。每晚開演豫防傳染病電影。

上海虎疫蔓延

據關東廳臨時防疫部接上海來電云。與淞地方一星期染虎列拉死亡者八十餘人。浦東方面每日發生患者十餘名云。該防疫部因此對於由上海來港之船嚴加防範。

莊氏注重體育

開原驛豐盛麵莊主人莊自軒氏組織體育會業已成立該氏注意體育特在自號後院空場中設一網球運動場每日公餘之後即同有志各青年赴該場拍網球。可見該氏對於體育。格外注重云。

安女改過自新

普蘭店管內土城子會安恭甚之長女安淑貞。曾由公學卒業。崇尙自由。因與商人周某通姦。私訂婚約。女父及族中以家規有沾。據理直爭。卒將女爭回。送往其原字之婿家復縣嵐崮城子屯梁姓家中。現經其近鄰來普者云。該女自歸梁姓後。異常奮勉。改過自新。據當進梁家之日。即將梁家內外人等招聚一處。並同其夫而宣言曰。余(女自稱)幼讀書。爲社會之惡風所染。致有身敗名裂之事。雖係一時之憤。抱恨終身矣。翁姑等倘能原宥收留。余決意改過自新。以報大德。然久後不得以爲話柄。若不相容。今即說明。其双翁某頗明事理。慨然對曰。從前醜事盡置度外。汝能歸正。梁家之羞。後有異言。余自擔承。汝安心度日可也。又問其婿嫌棄否。其夫亦係少年農子。確謂恐你嫌我。我何能嫌你呢。聞者皆爲笑謗。諸事說妥。當參拜天地。合家喜悅非常。女當時又索紙筆繕寫省與其母家之信箋一封。其叔翁見文學良佳。後自立家塾。教授童女數人。不使操井臼之苦。如此亦甚洽女意。並決定近幾年不往娘家。以避間時之嫌疑也。是以認其夫之威族爲親母。聞時下家庭間。異常和睦云。

警務添備馬警

特訊省城自奉直交綏。因恐外患流行。特設定軍警戒嚴司令。至時竟然戰事打消。而戒嚴令仍照常。省垣寬濶不敷分配。因此王連坡處長爲治安起見。日內各署特選馬警二十名。以助治安云。

理事二席虛懸

朝鮮銀行片山理事已經辭職。又理事吉田節太郎氏業已病故。所遺二缺。聽說前任朝鮮總督府度支部長官鈴木穆。佐賀炭坑重役高瀨梅吉兩氏有充任之說。

取締役赴東京

大連特產取引所信託會社專務取締役原田光次郎氏爲該社增資本一千二百萬之問題。於昨五日搭哈爾賓丸赴東京。與當局磋商辦法。回連之期大約在九月初旬。

妓女脫籍自由

大連西崗五十二號妓女紅寶日前有遊客于桂亭君懺州小洋一千五百圓爲其贖籍。聽其自由。于君可謂豪俠之士。而紅寶從此可以脫離苦海矣。

小販被匪劫掠

歷年夏間青紗障起。即有胡匪蠢動被其搶掠者。屢見迭出。縣屬東南鄉破橋子村近來竟發生匪徒劫掠行人之事。前日長六時許有小販一名肩擔綿花十捆。(價值六十元)行至該村。突遇一匪徒二人。各持手鎗向該小販白鎗威嚇。將綿花全行劫去。乃各呼嘯遠颺。該小販遂奔告該管理警甲請查爲緝云云。

防疫取締賣瓜

鐵嶺商所長近恐時疫發生。危及生命。乃傳知各攤床不准售賣鮮瓜西瓜。鮮菓腐爛者亦不准出售。該所長預防時疫。維持生命。已可見一斑矣。

小說

偵探小說　紅顏小艰　第一回

吾書開端於美利堅西部。其地有一裁判所。所外輪奐壯美。氣象森嚴所內北端設公案。一距案數尺地左爲原告席。右爲被告席。被告席之右。則爲律師席。後方圍以木欄中有門。可以出。入欄外設旁聽席分左右兩列。中間隙地廣數尺。爲出入必經之路。所中一切佈置。莫不整齊有序。吾人以小測大。則美利堅法治之精神。可於此窺其一斑矣。一日此裁判所中審一盜案。中原告爲車務總理亨利葡勒克及其夫人勒斯愛。而被告則美利堅西部劇盜浦雷克傑克也。傑克出沒資產者時被劫掠。無可奈何。故三尺童子。聞傑克之名。莫不驚震恐。自被葡勒克追捕之後。報紙成詳記其事。傳播全國。開審之日旁聽席中男女雜還。座不能容。後至者幾無插足之地。時人注意此案從可知矣。裁判官冠履整潔。體格魁梧。雖年近五旬。而一種英邁之豪氣。仍流露於眉目之間。使非于思滿面。人且以少年目之矣。此時高攝堂皇。狀甚威嚴。固一望而知其爲決獄老吏也。案經審閱良久。

裁判官起立徵求各律師意見。衆咸認傑克觸犯刑律。無可辯護。裁判官乃判官乃判傑克監禁十五年。讞定。傑克深恨葡勒克。悻悻然瞋目攘臂。欲以老拳飽之。旁聽人見傑克暴。轟紛紛欲前。秩序大亂。幸有法警力阻始止。傑克乃顧謂葡勒克曰。乃翁入監。實拜爾伉儷賜俟出監有日。定當有以報之也。葡勒克聞言大怒。勢將動武。幸勒斯愛力勸。始以一笑了之。此時案已決。葡勒克挈勒斯愛歸。衆見葡勒克出。爭前致意。謂之曰。傑克一日不出。則地方一日不寧。今蒙先生之力。置之囹圄。今後十五年。吾儕得以高枕無憂矣。言已。各自握手言別。紛紛而散。後法警押傑克退出裁判所。維時有匪黨一人。名考曼奇碧脫。開身旁聽席中探聽消息。見傑克出。遽與握手。力慰之。乘機且以劫獄之意密告。傑克言未終。法警見其形迹可疑阻之。傑克既入獄。處處受獄卒之約束。不能自由。回首橫行放蕩之時。焚殺劫掠。恣所欲爲。今則一擧一動。輒遭指斥。故身雖被禁。心實未死。一旦有機可乘。行復還其本來面目。而爲社會之害也。吾今當述其地監犯之工作。凡監犯入獄之後。逐日須爲公家操勞執役。或耕植。或築路。或開鑛或習各種之藝術。傑克入獄後。派當築路工人。獄旁有路直達鐵路。支綫。綫以年久失修。頹壞不堪。路政局命就近撥監犯百餘人。限期修理。傑克適在被選之列。每日火車載築路材料抵獄旁。車一抵站。各犯即奮勇登車。將車中材料運卸道旁。久之。傑克與監犯名雷特翰孫者漸稔後遂引爲莫逆交。兩人每於閒暇之時。互商越獄之策。傑克曰。鐵窗風味。余嘗。厭矣。然未有監禁至十五年之久者。余惟行已。久安能耐此。不圖脫逃。行將瘦死獄中耳約翰孫應聲曰。容議何補。盍籌一策。以便實行。只此啾啾。獨不畏屬垣有耳耶。傑克聞言。默然久之繼忽擧拳力揍約翰孫之肩。約翰孫無意中爲之一嚇。幾欲襲以老拳。傑克曰。毋譟。乃翁豈無內出世耶言至此。乃就約翰孫耳際密告之。約翰孫聞計大喜。立與傑克握手。一日。傑克與約翰孫同出工作。移時。約翰孫佯作眩暈。蹶仆車中。獄警察乃命傑克挾之下。且命送入監獄醫院。以便治療。傑克既入院。命約翰孫臥榻次。已而手聖經朗誦讀。且佯語之曰。彼惡汝者。汝當悔過以謝之。念至此。故作懺悔之狀 適牧師過獄前。陡聞獄中誦經聲乃停步細聽。知爲傑克所誦。乃囑獄卒啓門入。傑克見牧師至。急扶約翰孫臥榻上。佯作呻吟之聲。已則起與牧師周旋。且以懺悔之意告之。牧師聞言。不覺憐憫之念油然而生。傑克乘機要求一透光之室。俾約翰孫靜養其中。可以早日告痊。牧師慨然許之。且就約翰孫榻前。撫慰一番。始與傑克握手告別。牧師既出。門乃復闔。兩人見計將已行。心中愉快無已。翌日。傑克約翰孫得牧師之力。移居臨街一室。於是此萬惡之劇盜乃得窺伺何外。與羽黨私通消息矣。葡勒克既出裁判所。勒斯愛告葡勒克曰。儂爲傑克案。寄寓此間已一來復。今案結束。吾儕盍早歸乎。葡勒克曰。余意正與卿同。今不妨束裝首途矣。乃欣欣然同乘汽車啓行。兩人心中以爲此後十五年中。爲地方除一害。即車務方面。亦少一不良份子之擾亂。大功告成。此其時矣詎料碧脫方追踪其後。而葡勒克弗知也。車既抵站。家人盡集車站。以表歡迎。葡勒克與家人同乘馬車得得而去。既抵家。碧脫伏宅旁窺之。碧脫既覓得葡勒克之居宅。即策馬馳往獄旁。時傑克約翰孫兩人狀甚無聊。倚窗若有所思。初不料碧脫已設法營救之也。碧脫既抵目的地。出弓矢及繩。繫繩矢端。射入獄中。傑克見繩。知碧脫已至。心喜甚。乃緊握繩端。碧脫復就身畔出手槍兩枝。繫繩之中央。傑克曳繩得手槍。以其一與約翰孫。且於槍中出槍彈一枚。彈係鉛質。傑用以代筆。作書致碧脫。書曰。
余已得槍。此間事易於反掌。第爾當備駿馬數匹。於離獄數里之地接應。勿忘。
碧脫既得書。乃一躍上馬。疾馳而去

新設本溪湖分社

本報今在本溪湖大昌有內設立分社特委孫懋棠君爲主任今後如有訂閱本報或登廣告者向孫君接洽可也

特別啓事

啓者鄙於西崗子南德政街十番地十一番地地皮暨有瓦房一處近因余家兄張韞山各有意見以致家務不和倘有將該房契約書抵押款項等事一概無效恐戚友未能週知特此預爲聲明

張耀庭謹啓

資本金參百萬円 株式會社 東華銀行 瓦房店、松樹 大連市鐵嶺町五一 電話九四八・一一二一

敬啓者弊社開辦以來已歷十餘載其工場之規模異常宏壯稱爲東洋第一施以最新式之設備特聘請著名之化學技師且以所有滿洲出產之材料爲其主要原料加以歐美各國之頭等材料十餘載之久熟心研究精製方法故如近時弊工場所出售之各種化粧胰子及各種洗濯胰子槪由此研究所獲之結果至於品質極優價格最廉直可謂世間無有過於此者所以大雅君子嘖々稱之不置者良有以也尙望大雅君子仍舊惠顧是荷專此敬佈

大連市須磨町七十一番地 滿洲石鹼株式會社 (電話一一四一)

大連市加賀町十八番富田中賑房 滿洲石鹼會社賑房 (電話二七八)

火災海上運送保險 (今回滿鐵貨物保險契約參加)
後藤金庫 (二重裝置金庫)
度量衡器 (東京守隨製作)
大連倉庫
電話三一〇八番 大連市加賀町

營業課目 麥粉、砂糖、棉糸布類 其他雜貨一切兼各代理業
大連取引所錢鈔部取引人
大連株式商品取引所商品部取引人
益泰 遲子祥
大連市東鄉町九番地 電話長一一七六 二二四一番

櫻印 月印
把路蒲、口字克、把手、水道 暖房用具
軟鋼板、丸鐵 エレコ型 瓦斯管、諸機械工具
大連市越後町四七號地
中川竹次郎商店 電話三〇四番

聲明脫離關係

啓者鄙人以前領到市內劉仁山湯竹平二君資本小洋七千元曾在市內吉野町開設福合盛綢緞雜貨莊開業以來頗爲發達於去年間因於劉股東擔保債務以致受累始行關閉經人說合將福合盛鋪墊貨物及外欠賬目如數兌歸萬春號繼續經營鄙人亦應萬春號之聘爲執事當脫離福合盛關係所有約支股份均同中說人找清並將福合盛圖章業經鞠德務君持繳湯竹平君領收今後勿論發生何事與鄙人毫無干係恐未週知特此登報聲明

大連市吉野町一丁目十二番地 萬春號主人淩阜堂啓

元關東廳法院判官大連法院支廳長
辯護士 從五位 湯淺唯二
大連南山福順厚街南拐彎路南 電話三五一二番
專辦民事刑事其他一切案件

鶴見齒科醫院
西公園町第三小學校前 電話二二八二番

萬寶金店金銀首飾

專售足金紋銀中西首飾特別鑲嵌兼備珠寶玉器鑽石應有盡有兼收各路沙金各國金鎊惠顧諸君請認明本號三星商標庶不致悞

大連市吉野町十二番地 萬寶金店謹啓 電話一九二一番

大連市監部通 株式會社 敎育銀行 電話(一一四八二)(一七七二)
頭取 石本鏆太郎
一般銀行業務迅速御便利に每日午後五時迄取扱可申候

聲明接兌

啓者今經張松山鞠德務崔樂亭諸君爲中證人兌到既倒閉之福合盛所有鋪底貨物外欠賬目帳簿當立有兌單存證經中證人署名蓋印今後完全歸敝號單獨經營與福合盛毫無關係特登報端謹此聲明

大連市吉野町十二番地 萬春號主人謹啓

滿洲報並廣告申込所 電話開通 四十二番
大連市小崗子日新街十番地 滿洲報總派報處謹啓

新昌號綢緞布疋

敝號開辦以來多蒙各界惠顧之盛意無任感激之至向由南京蘇杭上海等處定織最新奇花綾羅綢緞並由歐美辦到各種布疋毛呢貢呢雜貨男女化粧品物無美不備樣數繁多不及細載時際夏令又新到熟羅串綢各色鐵機紗電機葛頂細夏布各色洋紗男女雨衣批發零賣價錢格外公道恐未週知特此佈聞

代賣奉天志仁堂虎骨壯筋膏丸散膏丹柏蘭齋房六百零六藥片專治花柳症甚好

西崗稲德街十三番地 新昌號謹啓 長電話二四二六番

東萊銀行大連支店

本銀行總行開設青島分行上海濟南天津大連其他各大商埠均有特約代理機關辦理商業銀行一切業務所有各種存欵放欵押滙貼現滙兌兌換買賣生金外國貨幣以及代理取付欵項等事無不格外克已交易公平信用昭著倘蒙惠顧極誠歡迎

地址 監部通五十番
電話 經理室一八三八 營業室一八三七 公用三三一四

益昌號綢緞雜貨

本號近以擴張營業起見特修新式門市刻下已興土木約計一月內即可竣工惟時間以修築房屋致停營業不得應酬顧主實深抱歉尙祈鑒原乃荷將來築藏事後更望各界諸君信舊惠顧敝號之招待自必格外周到以補前此之缺藉報賜顧諸君之雅意恐未週知特此聲明

本號兼代理眞正鹿胎膏虎骨熊油膏發售

本店大連浪速町三丁目長電話七五一番
支店小崗子永樂街 電話二七九番

本報特在南滿線火車內賣報每份售金二分如有喜閱本報者向車內賣貨人購買不悞

滿洲運輸汽船出帆

定期行輪

開往皮子窩復航象島

◎利生丸　十五日前八時

開往柳樹屯

◎葉信丸　每日直行

大連開　上午七時　下午三時

柳樹屯開　上午十一時　下午五時

日露西亞町岸放航因旅客希望可以寄航海貓島

大連市露西亞町海岸　滿洲運輸株式會社　海運部　電話一九四番

北大山通荷客取扱所電話一七六番

三井物產出帆廣告

定期行輪

▲開往北吳新金山及斜𡹬網各埠（經過神戶橫濱等埠）

●蓬萊山丸　八月初十日前𠂇開往

●伊吹山丸　九月十日頃開往

轉運坡特蘭土之貨物可承辦所有水脚等項祈照會敝處賬房可也

大連山縣通　三井物產會社　船舶部出張員　代表電話五〇八五

荷物取扱店　大連山縣通　宮崎商會　電話一二一五・一九五二

阿波共同汽船出帆

▲十六共同丸　八月九日芝罘青島開

▲廿一共同丸　八日芝罘仁川

▲廿二共同丸　日元山開往

▲廿六共同丸　日上海開往

▲廿三共同丸　九日群山開往

▲亞東號　日成開往

本準與山東鐵道及朝鮮鐵道之聯絡運輸貨物

大連山縣通七四區七一號電話一八〇九〇一　阿波共同汽船會社

諸新聞廣告代理業

西公園町電話二五二五番　共益社

政記輪船出帆

定期行輪

開往上海　有利　十日午後六時　利洋　十三日午後六時

開往芝罘　平大　八日午後六時

開往香港　帝利

開往龍口　利　八日後六時

開往汕頭　利

升元　升平　增利　萬升　永宏　上祥　有　新

政記輪船股份有限公司　代表電話五一〇四番

世界大舞臺

小崗子南大龍街　電話二九二五

早	（壬戌年六月十六日）	演
楊寶　李廷	張王韓王楊明奐蓋魏王	
柳林池	獨占花魁	

晚	（壬戌年六月十六日）	演
高黃劉	王奐明張　賈魏王蓋王何寶	
馮奎寶妻	秦家花園	敗子回頭

日下齒科醫院

大連市吉野町一四　電話三三六七番

日本郵船出帆

定期行輪

開往門司、神戶、大阪　山東丸　八月十六日

開往長崎、神戶、橫濱

開往牛莊　相模丸 八月廿八日　高砂丸 九月四日　竹島丸 八月十五日

開往天津（太沽）牛莊　山東丸　八月十一日

高砂丸 八月廿七日　竹島丸 八月八日　桃模丸 八月二十日

開往歐洲

開往米國　富山丸　二十日沙市行

りま丸　八月下旬日漢堡行

上開各船因天候不良及其他事情改期

大連市山縣通　日本郵船株式會社　電話二七二三番

專屬荷客取扱店　監部通吾妻橋　丸二商會　電話番二六四〇・一八八六番

永善茶園

早	（六月十六日）	演
	排演新戲	

晚	（六月十六日）	演
楊張陳貴于許　四德秀俊佩仙　立福紅卿林品	趙趙寶紫雲慶	小金蓮金鳳花
衣巾計	連環套	天女散花

外早晚特演體育武術

大連汽船出帆

定期行輪

開往青島、上海　●榊丸（滿鐵航路船）八月十五日正午

開往天津　●西京丸　八月十一日正午　●長平丸　八日後六時

開往龍口往復共旅順寄港　●天長丸　十二日前八時

開往安東　●龍平丸　八月八日正午

開往營口、大連、阪神　●天潮丸　八月廿八日後六時　●天潮丸　八月十六日後三時

長順丸　營口發　日頃　大連發　日頃

次航　營口發　日頃　大連發　日頃

水陸聯絡貨物之運輸　本年營口與滿鐵各主要驛間承辦

營口代理店　三井物產株式會社牛莊出張所　電話七七番

大連山縣通　大連汽船株式會社　電話代表番號五一九〇　船房電二一七五番

沙河口俳優宿舍

辛桂寶　張玉貴　筱芙蓉　段桂花　張金貴

筱翠芳　辛桂榮　段愛蓮　閻筱紅　段金藍　筱金子　李貴寶

敝人等因沙河口生意日見興盛人烟日見繁多非有娛樂之場無以暢快大家之胸依特於第一區界內設置俳優宿舍招集南朝金粉北地胭脂紋管謳歌達宵達旦至屋宇之清雅鶯燕之美麗欵待之週到諸君一來游玩當知非虛自誇譽也

大連沙河口第一區一二五番地

赤玉牌葡萄酒　麒麟老牌啤酒

滿洲總經理　大連大山通　合名會社　肥塚大連支店　電話一三六番

滿鐵火車

△往北車　二三等車　各等車　快車　各等車

△營口大石橋間▽

△大連旅順間▽

哈郎淋濁丸

眞是百發百中

五淋白濁一瓶斷根

凡淋症者不獨自巳受異常痛苦、其毒感染妻妾、以貽禍子孫、實由男子不愼之咎、可不戒乎、

世人欲根治五淋白濁一切悪症、以亨受家庭之樂事、則宜速服哈郎淋濁丸、此藥係德國哈郎博士之秘方環球無二之奇劑、其殺菌力異常猛烈、一入腹中、則因化學作用以殲滅毒菌、其効百發百中眞如神、凡急性淋症之尿溺澁滯、濃汁漏泄疼痛難忍者、固無俟論、即雖慢性頑症之久經歲月者、大抵服用大瓶一箇則可全治更欲其速治者除服用該藥外宜用哈郎洗淋水洗滌尿道、以此兩藥、內外調治則雖極難之症大約三日巳覺輕快、一星期則可全治世之患淋症者、盍速用此良藥以免其痛苦、世上患淋諸君請試服以知本藥房言之不謬

藥價哈郎淋濁丸　大瓶兩元　中瓶一元二角　小瓶大洋六角

各埠大藥房均有代售就近採買試服爲幸

發售本舖　大阪淸水谷西之町　順和堂大藥房

近日坊間類似藥多、魚目相混、顧客認眞注目哈郎淋濁丸字樣及骨牌商標是荷特此聲明

各埠經理所

漢口招商局前　小瀨木洋行

漢口各大藥房均有代售

信陽州木牌坊　中西大藥房

開封府北土街　中法大藥房

開封府馬道街　中西大藥房

鄭州大街　中英大藥房

鄭州車站大街　永康大藥房

沙市七里廟　中法大藥房

沙市洑大會館　華英大藥房

沙市青石大街　中西大藥房

宜昌　中法大藥房

長沙　中東洋行

武昌芝蔴嶺　五州大藥房

武昌芝蔴嶺　可大大藥房

武昌芝蔴嶺　鄭大有藥房　乾記大藥房

經理所

大連浪速町　賣藥會社　大連奧町　華西大藥房　營口二道街　中西大藥房　奉天小西關　廣濟堂大藥房

奉天四平街　大德生藥房　長春北門外　中西大藥房　安東市場通　井上誠昌堂

双美人牌牙粉　双美人牌牙膏

刮臉次序　家庭牌香皂　安全剃刀　双美人牌洗臉粉　乾毛巾　双美人牌臉油　双美人牌香粉　眉清目秀

於齒有效　清爽口中

科學的純良

遠近馳名的

像双美人牌牙粉誠理想優良品在東亞造出來就是東亞工業界之一大勝利喇

裝入鉛筒之內用時揑出甚爲便利

雙妹嚜老牌花露水

雙妹嚜所製花露水香遠益淸盥濯可用止如名花傾國萬衆歡迎藉此夏熱迫人須購備壹瓶以消除汗穢也

大號四角正　貳號貳角半　參號壹角半　四號壹角正

雙妹嚜淸香爽身粉

此粉乃泰西各國男女及小孩日用必需之品且有名人醫士考驗許爲最合衛生之香粉小兒胎毒火瘡每由汚穢觸發其症甚頑宜用此粉常時搽之則皮膚爽潔垢穢自除且熱痱多生皮膚痕機甚至汗積手足縫間爛痛等症若常以此粉多搽患處無不全愈男婦老幼常用之掃身塗面能令肌膚柔軟潔體留香且此粉幼滑而爽功用無匹謂予不信盍購試之

粉毬盒　每盒價銀五角

大連市監部通　廣生行謹啓